京城日報
夕刊 四月十九日（日）

すき燒 鳥料理 水炊 本町二 喜樂館横 喜久家 電本局三八三番

恩給法改正に依つて年額一千萬圓を捻出
文官の恩給納付金を引上げ 武官に同率の制度新設

【東京電話】恩給亡國の叫びは最近いよ〳〵深刻に唱へられつゝあるが、文武官の恩給年額は一億三千萬圓に達しなほ毎年三百萬圓宛增加しつゝあり、ために政府は今回の三大整理に當りこの恩給整理を斷行することに決定し、次の議會にこれに伴ふ恩給法改正案を提出し、昭和七年度より實行することゝなつた、しかして整理案は曩きに行政制度審議會で審議の結果數種の成案を得てゐるのでその內から適當なものを採用しそれを基礎として立案する由である、なほこの恩給法改正と同時に文官の恩給納附金百分の一を百分の二若くは百分の三に引上げ、又武官に對しては文官と同率の恩給納附金制度を新設する意向の如くであつて恩給法改正に依つて年額一千萬圓以上の財源を捻出する決心であると

行、財整理の前途にも幾多の難關横はる
本年度豫算編成難

【東京電報】六年度豫算による五十九議會で兩院から歲入の自然減大を理由として野黨及政府案より通行し難しと斷定されたが、最近の歲入狀況は政府の豫期に反し愈々まで惡化の一途を辿り、六年度歲入見積の據礎となれる五年度歲入はすでに二億三千萬圓の不足を示し、六年度當初豫算をそのまゝ施行することは到底不可能なるべき事極めて明瞭となつたが、政府は議會における聲明の手前から極力實行豫算回避の方針を執る必要を感じ行、財、稅制整理の美名に隱れて歲出の大削減をなさんとしてゐるが行、財整理は共に人員淘汰、各省所管整合、閣係調整、[illegible]革、官吏減俸等の難關が橫はりこれ等の整理によつて六年度歲出を削除せんとするは極めて困難で、その結果は豫算の實行難となり面目と聲明を無視しても遂に第二に實行豫算編成の止むなきに至るのではないかと見られ、しかも歲入補塡の一策として[illegible]公債發行可能額の如きも約一千萬圓程度であつて五年度決算における如きカラクリの途も充分つき難く、かくて本年度の財政關係はいよ〳〵多難を續けるものと見られてゐる

明廿日、新宿御苑で御恒例觀櫻御會
各皇族方を初め奉り內外の重臣を召させられて

【東京電報】宮中御恒例の觀櫻御會は、二十日新宿御苑にて 天皇陛下御親臨の下に華かに行はせらるゝ事になつたが、御苑の櫻は枝垂、普賢、染井、かんかんざん等の八重で、美事な出來榮に二十日は恰も滿開を豫想されてゐる、此の日御召しには各皇族殿下、駐日各國大公使、大勳位、國務大臣、勳一等以下宮中席次第三階までの文武官に貴族院、學藝、產業功勞者、來朝中の獨逸のピアニストなるクロイツアー教授外非常名を加へた總員一萬四千名である、この日 天皇陛下には午後二時四十五分宮城御出門、同三時御着御、御苑日本館にて皇族殿下と御對面の後、池畔の御臨幸にて外交官、國務大臣、勳一等以上に謁を賜はり、終つて諸員滿開の櫻樹下に堵列する中を御茶屋に出御、一同に茶菓を賜はり、櫻の一日を御過ごし遊ばされて御還幸の御豫定と承はる

◇…帝政覆滅のスペイン【上】半月後の覆滅を豫想せられず三月中旬からマドリッドの近代美術館に開かれた在チエッコスロバキア西班牙美術展に赴かれたスペイン皇帝アルフォンソ第十三世陛下（左）內相ロマノネス伯（右）【下】昨年末から本年三月に及ぶ各地の勞働者ゼネラルストライキは時々各所で守備隊と衝突し、北部殊にスペインの騷擾は各國に報ぜられてゐた（寫眞は其一部でマドリッドサンフランシスコ街での「暴徒」群衆と對峙する警官）

留換算と漁區問題 廣田大使に訓電
條件次第では此際多少の讓步も可

【東京電報】町田農相は十八日朝外相官邸において幣原外相と協議打合せの結果、漁區問題に就き、速かに局面を打開し出漁するの必要ありとして廣田大使に對し、十八日左の如き最後的訓電を發したが、一兩日中に交涉して回答を求むる必要ある旨をも附加した

一、ルーブル問題と廿八ロシア國營漁區進出問題及び懸案の十八漁區問題も全部一括して交涉するも差支へなし
二、ルーブル換算率は卅錢等を固守せず、或る程度まで讓步するも已むを得ず
三、國營廿八漁區進出は極力これを抑止するを本旨とするも換算率の如何に依ては多少の進出は認める

右の訓電は我國としては非常な讓步で一部には可なり反對意見もあるが、期日切迫しつゝある際なればこの程度の犧牲は忍ぶも已むを得ないことであるとしてゐると

二年振りて園公近く歸京

【東京電報】興津坐漁莊の西園寺公は、氣候も定まり政界が落ついたので二年ぶりで東京駿河臺の本邸に入ることとなつたが廿五、六日頃上京すると

全南の寶庫を開拓し內鮮間の距離短縮
光州麗水間の鐵道開通式
花と人に埋れてけふ盛大に行はる

【十九日全南光州にて、松本特派員發電】南朝鮮鐵道の全南光州、麗水間開通の喜び。光州、順天、麗水の新鐵道沿線の喜びを一つに集めたお祝ひ。けふ四月十九日の光州はその名のごとく光り輝いて、人、春、花に拍手合せて笑ひ歡びそして踊つてゐる。この喜びをわかつべく招かれた隣近近道よりの住客は云はずもがな、關係者、前夜から今朝にかけての新光州驛は雜踏、雜踏、雜踏である。そこへ、斯の日の住賓中の兒玉政務總監、大村鐵道局長の一行が京城から乘込んだ。驛頭は歡呼の渦卷き、全市湧き立ち返つた。兒玉總監はまづ十五日から開催中の全南特產品展、職業教育展を參觀。天惠の資源豐富の大資源全南の中央部を北から南へ、新開港の使命を一身に擔つて、一千六十萬圓の巨費と二ヶ年の日子を費して昨年末開通したのがこの新鐵道だ。全長一六五粁（百哩）の縱貫鐵道である。この鐵道の開通はまづ、先頭下關との日鮮連絡航路を開始して內地と朝鮮との最捷通路を複線的にした麗水港において關釜連絡船と連結、遂に全南內地間の直通短絡計畫を完結した。全南產業の躍進がこの鐵道の開通でその將來を約束したことはいふまでもない。更にこれを大きく見ればこの鐵道は、朝鮮交通要路への一大新幹線路の出現、南鮮交通界、半島交通史上に一新時代を劃す輝しき革命だ。

午前十一時、よろこびはまづ祝賀式から初まらうとしてゐる—

總監一行先づ展覽會巡覽
濟州島產名馬の頭を愛撫す—

【光州特電】兒玉政務總監は大村鐵道局長、山縣秘書官、服部屬を隨へ十九日午前九時四十分多數官民に出迎へられて道廳に到着、知事室に入り挨拶を聞き、知事、內務部長の案內で展覽會に臨み、參與官の說明で特產品、畜產品、教育品、竹林竹製品を巡覽したが濟州島出品の馬（一等賞）の頭を撫でるなどして後、露臺にて來賓の挨拶を受け十一時より舉行の鐵道開通式に臨んだ

多數の見送裡に麗水に向ふ

【光州特電】南朝鮮鐵道開通式に臨みたる兒玉政務總監は官民多數に送られて光州驛より乘車、麗水に向つた

千數百名參會し開通式初まる
功勞各組を表彰 兒玉政務總監祝辭朗讀

【光州特電】南朝鮮鐵道開通式は十九日午前十一時より新光州驛前廣場に大テントを張り簡潔たる會場において舉行せられた、定刻第一鐘にて開會、次で根津社長は壇上に立ち式辭を朗讀し、次で來賓として原拓務大臣祝辭、次に兒玉政務總監壇上に立ちて別項の如く祝辭を朗讀し、次に大村鐵道局長の誠意こもれる祝辭演說、馬野知事、門司鐵道局長の祝辭あり、加藤、有馬、榊など各地より寄せられたる祝電披露あり、次で兒玉政務總監南朝鮮鐵道萬歲を三唱、一同これに唱和した、終つて余興として松旭齋の奇術など功勞各組の表彰ありて閉會、直ちに開宴、根津社長は立ちて萬歲を三唱、があつたが、この日參會者千數百名あり、頗る盛會であつた

齋藤總督祝辭

南朝鮮鐵道株式會社光州麗水間線路既にその工を竣へ茲にこれが開通式を舉げらるゝに至りたるは慶祝に堪へざる所なり顧ふに全羅南道は、氣候溫和、人口稠密にして、水陸の資源に富み、產業上有望の地なり。然るにその中南部は、從來鐵道の敷設せられざりし爲、地方發展上遺憾の點甚だ少からざりしが今や本交通機關の出現に依り多年の宿望を達し、運輸の利便に浴するに至り、

抑々朝鮮鐵道株式會社は昭和三年の創立に係り爾來敏速各般の計畫を進め、同四年一月起工、昨年末に於て百六十粁に亘る線路の建設と麗水港の築設とを一齊に竣成せしめ、其の工事進行の急速なること、鐵道業界に見ざるの成績にして當務者各位の精勵、本事業に援助を與へられたる地方官民の誠意とは眞に感謝に堪へざるものあり

今回の開通路線は、北は光州において國有鐵道に接續し、南は麗水において川崎汽船株式會社の麗水下關間航路に連絡し、啻に地方的運輸機關たるのみならず、內鮮の交通上一生面を開き、產業の振興、文化の進展に資する所甚大なりとす

本鐵道經營の主體たる會社は勿論之が利用の地方官民はその機能發揮に於て遺憾なきを期し、以て一般の福祉增進に貢獻する所あらんことを望む

昭和六年四月十九日
朝鮮總督 子爵 齋藤實

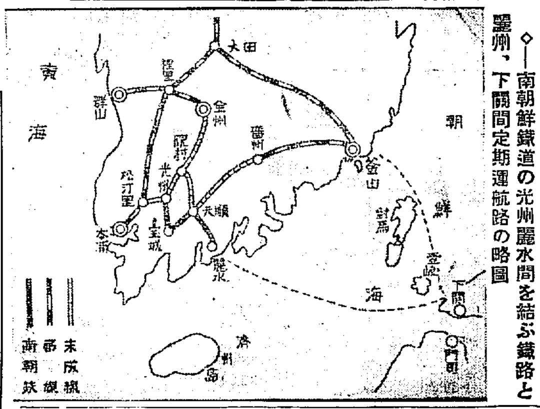

◇—南朝鮮鐵道の光州麗水間を結ぶ鐵路と麗水、下關間定期運航路の略圖

招待會席上若槻首相の挨拶
經濟、財政多難の折 一致して打開に當る

【東京電報】若槻首相は十八日午後七時首相官邸に安達、江木、小泉、町田、田中、櫻內、原各閣僚および幣原外相、山道幹事長その他兩院議員二百五十余名を招待して左の意味の挨拶をなして九時散會した

今日の場合內外共に政府において解決し、施設すべきことが非常に多いのであります、而して最も直面せるものは經濟、財政の問題であります、この大問題を解決せんとする折に恰も世界的不景氣が深刻に襲來したのであります、之がため各國その影響を受け財界不況に陷り失業者續出し、國家の歲入減少して惱み苦んで居るのであります、日本も亦その渦中に投ぜられて頗る困難なる境遇にあることはお互に認識とするところであります、此の世界的不景氣の狀態を日本政府の力のみで左右することは勿論不可能でありまして、大體は國民の努力と忍耐とに依て此難境を乘り切る外はないのであります、然し此の不景氣に依て現に生じてゐる失業者其他の困難の狀態に對しては國家の救濟手段は勿論、政府に於て之を行はなければなりませぬ、それと共に國民が忍耐努力して此の難局を突破せんとする精神に對して政府に於て之を促進し得べきものは進んで之を實行しなければなりませぬ、之に支障あるが如き恐れある事柄は政府はこれを控へねばなりませぬ、この間に於て政府財政の基礎を鞏固にすることも亦緊切であります、政府は茲に意を用ひるつもりであります、斯くの如き多事多難なる秋に際して私は重任を拜し苦しんで居るのであります、政府は此の決心でをります、議員諸君も此の意を諒とされ、政府を支持せられんことを切望して已みませぬ

現在の經濟狀態では「緊縮」以外途なし
軍制改革もも軌道に乘つた
西園寺公訪問の途次 若槻首相車中で語る

【國府津電報】西園寺公に組閣の挨拶をなすため若槻首相は十九日午前九時四十九分新橋發興津に向つたが、車中首相は語る

予は別に新政策をとつて前內閣を倒してこれに代つたのでなく同樣民政黨內閣だから、施政方針や政策はすべて前內閣の大綱通りで政策の大轉換のある筈がないことは明かである、たゞ民政黨が內閣をとつてから二年を經過してゐるから、同じ大方針をとるにもこの間の世間の進展に應じてこれを適用せねばならぬことは勿論である、大方針とは緊縮政策である、世間には往々緊縮方針の打開を云々するものあるも、現時の經濟狀態では緊縮方針でなくてどうしてやつて行けるか

三大整理の調查事項等はすべて準備委員會で立案するから今具體的の事は言へぬが、歲入減の今日行ふ整理だから現在の制度や組織の擴張でないことは明である豫算を伴はず實行し得るものは六年度より實行する

軍制改革は輿論も要求して居り軍部の調查も濟んで居り調查も軌道に乘じてゐると言へよう

日露漁業問題は外相に一任してあるから何とも言へない、樞府問題官紀肅正は未だ確定してゐないが遠からず然るべく處置する考へである

六室の間代一日百五十元
張學良氏の豪勢振り

【北平十八日發電】張學良氏は豫定より遲れ今夜（十八日）十時着の列車で歸平するが右は途中東陵參拜を行ふためである、到着の上は元[illegible]邸を月四百元で借入れ住居とする豫定だつたが、ペンキの臭氣をいとひ北平ホテル二階六室を借入れた、間代一日百五十元といふ豪勢さである

漁區問題は交涉題目外
ソヴエート機關紙所論

【モスコー十八日發電】ソヴエート機關紙イスベスチアは十八日漁區問題に關する日本各紙の報道を誤りであると指摘し、ルーブル換算率の如きは全くソヴエート政府の權限下にある事項で交涉題目などにはなり得ぬものであり、日露交涉は單に日本側漁業家の便益を可能ならしむる便法に就てのみ行はれてゐるものなりと說いてゐる

シャム皇帝陛下御病狀
御重態の御模樣

【バンクーバー十八日發電】シャム皇帝陛下の御病狀は發表されたものよりも御重態の御模樣である

製鐵合同案來議會に提案
櫻內新商相調查に着手する

【東京電報】櫻內新商相は現下極度の不振にある我が財界にとつて產業界盛衰の鍵ともなる商工行政の運用如何に關し二十日より一週間各局長を大臣室に招致し、從來の諸懸案に關し詳細說明を求め具體的方策を決定することゝなつた。右の結果は今議會通過の產業合理化を徹底せしむべき各種法律の運用と新商相の積極主義と相まちて期待されてゐるが、何といつても問題は大工業でしかも我軍需工業たる製鐵業の合同問題で俵前商相の置土產ではあり、この際關係業家の反對を押切り來議會通過を期するため合理局臨時會議で充分審議し、これが實現に全力を擧げることゝなつた

水原競馬大會

水原競馬大會は來る二十五日より二十九日まで（雨天順延）五日間水原北門外競馬場にて舉行される

選擧人名簿（鎭南浦）

南浦邑會議員選擧人名簿は完成したので來る二十一日から七日間閱覽者の從覽に供する旨揭示したが有權者總數二七七で內地人一二〇、朝鮮人一六七で內地人は中三名減、一四九、市中居住者六一の見當である（鎭二浦）

載寧水道工事進捗

載寧水道工事は去月工事に着手順調に進捗であるから年末給水までには竣功を見るであらう（海州）

神宮參拜

（十八日）總數一九二二人▲內譯內地人六八三人▲朝鮮人一二〇一人▲支那人二七人▲歐米人一一人▲名古屋市中京商業學校一五〇人▲同じく女子普通學校一三三人▲京城漢江普通學校五四人▲京城忠化普通學校二一四人▲前年度總數一四二五人

……會……

▲京城基督教青年會 故田榮之助氏は去十二年に亘り獻身的奉仕を以て同會の爲めに盡瘁した人であるが、同會では氏の追悼の意味で來る廿一日午後七時半より記念會開催

▲長崎縣人會 長崎縣人會では陣內茂吉氏京城商工會議所會頭就任祝賀會及び安田銀行京城支店長より同行本店に榮轉の徐川熊一郎氏送別會を十八日午後八時から京城俱樂部に開催林田會長の陣內氏會頭就任祝辭、徐川氏に對する送別の辭あり陣內、徐川兩氏の謝辭あつて宴に入り頗る盛會を極め午後十時半過散會した、因みに同夜滿場一致を以て陣內茂吉氏を同會相談役に決定した

▲香椎源太郎氏晚餐會 社團法人朝鮮電氣協會長香椎源太郎氏は來る二十四日午後六時半より通信局新聞記者團を朝鮮ホテルに招待し晚餐會を開催する旨

▲金光教紀念祭 金光教京城教會にては今年が二十周年に相當するので來る四月三十日金光教管長金光家邦氏來鮮、紀念祭を擧行することとなつた

……人……

◇宮野三郎氏（電通京城支局長）新聞大會出席を兼ね東上中のところ十九日午後七時京城驛着列車で歸城

◇加古貞太郎氏 十八日死去、氏は明治三十一年の東大出身、陸軍教授を經て四十三年韓國法官養成所教官として來鮮、大正元年現在の鐘路一丁目に法律事務所を開き爾來民間法曹界の有力者として公私共盡すところが多かつた、享年六十一歲。葬儀は二十日午後五時から大和町西本願寺で執行

あすの天氣（20）

曇一時晴

高氣壓は山東半島から朝鮮を經て、本邦に擴がつてをり、南海中部には、小低氣壓があつて東進してゐる、全鮮一般に穩和で天氣はよい、明日は侵時である

東雲小唄

本日休載

出來 五月號 大人氣の大判評大きつ運福大賞懸大たまた

婦人世界
世の中にかくれた偉大な婦人……醫學博士 新渡戶稻造
處女も讀め！人妻も讀め！性醫學大公開
▼過度の性生活はどんな障害を起すか…上林博士
▼禁慾生活は果して弊害があるか…根本博士
▼性慾旺盛な人のぜひ注意すべき事…石崎博士
▼程よい性生活といふのはどの程度…杉田博士
▼自瀆行爲の怖るべき弊害に就て…杉田博士
▼最も性慾を增進させる食物は…細野博士
▼不感症は自分で治せませうか…田谷博士
▼同性愛はこんな弊害があります…岡本博士
▼肺病患者はなぜ性慾亢進するのでせう…近藤博士
▼性慾の弱い人はどうしたら強くなるか…坂口博士
思春期の處女讀本
新進俳優 毛利輝夫情死事件の眞相
哀戀秘話 花形女優及川道子情痕記
人氣俳優 高田稔にあつまる若き女の戀文十種

好みの容姿を語る夏川靜江さん
映畫界人氣男女優戀愛告白座談會
身體の形で男難を見分ける法
經濟界第一人者と主婦との貯金秘訣公開座談會
重いつわりを自分で治した體驗
髮を房々と丈長くした秘傳公開
簡單にできる家庭實用洗濯法 十六種
特別附錄 妊娠調節カード
馬島式妊娠調節法
材料本位家庭料理寶典
特別大懸賞
贈呈 寶石入り十八金帶止百個 婦人持高級置時計百個 高級化粧品三千個
五十錢 送料二錢
東京・京橋・銀座 實業之日本社

なごやかな人の波 □□□□

三十分間に二箇所も 主人の留守宅を襲ふ

昨夜龍山に現はれた痴漢 容疑者一名は逮捕さる

十八日午後十一時十分頃から同四十分の間に何れも主人の不在なるに乘じ僅か三十分間に三箇所に侵入したエロ的強盗事件が龍山署管内府内漢江通三番地(練兵町)に突發した 龍山署ではこれを嚴秘に附し犯人嚴探中であるが犯人は附近の事情に精通するものらしく目下容疑者二名を引致取調べ中である

十八日午後十一時十分ごろ府内漢江通三番地佐藤數一方に主人が岡崎町まで所用があつて外出してゐる留守宅に三十五六歳の内地人男が裏口から侵入し電燈を消し妻の靜子(二七)が熟睡してゐる寢床の中に入らんとするを靜子が目を醒し裏庭に飛出し泥棒々々と連呼したので犯人は狼狽して裏口から逃走したが、折柄歸宅して來た主人にこの顛末を話して居ると同じ軒續きの漢江通三番地大澤定三内縁の妻尾上うめ子(二〇)が泥棒々々といつてゐるのを聞きつけた佐藤は、飛び出して同家を訪れて見ると表玄關の戸が明け放してあるので內部に這入つたがその時は既に犯人は居ず

うめ子は恐怖に戰いてゐるので事情を聞くと當夜も主人の大澤は仕事の關係上歸宅がおそいので一人床に就いてゐると急に重くなつたのに眼をさまして見れば電球ははずされ室內は暗がりとなり、大の男が布團の上から馬乘りとなつてゐるので泥棒々々と大聲を發し抵抗を試みたので男は彼女の枕下に敷かれてゐた現金、指輪等を入れた袋を強奪して逃走したこと判明したので練兵場交番に屆出た、本署からは小泉刑事外數名現場に急行犯人搜査に努めた結果容疑者二名を逮捕嚴重取調べ中であるが、犯人は附近の者らしく電球に、殘された指紋によつて犯人は今明日中に逮捕される見込みである

白の唐織に― 極彩色の浮織

順宮樣の童形服 兩陛下が御選定

【東京電話】第四皇女順宮厚子内親王殿下が宮中賢所、皇靈殿神殿に初の御參拜の際召さるゝ童形服はかねて御內命により中田御用掛が十數種の圖案を天皇皇后兩陛下の御手許に差上げ御覽に供し奉つたが、兩陛下には時候に應はしく特に櫻花模樣を御選定になつた。御服は白の唐織に爛漫たる櫻花を極彩色に浮織にするもので、直ちに御用商人に御下命目下謹製を急いでゐる。なほ殿下が、初の御參拜は皇室令の定むる所により御生後五十日目の來る二十五日に相當するが、當日は恰も先帝陛下の御命日に當るので來月上旬に御延期相成る筈である

とつ組み合ひの 御兩人海中へ

デツキを踏みはづして 何れも行方不明

【木浦發】辰馬汽船慶山丸の水夫長上原源太郎(四〇)と二等ボーイ高橋富吉(二〇)の兩人は十七日午後二時頃木浦口燈臺附近航行中の同船ボートデツキで取つ組合つてフザケてをつたがデツキを踏みはづし兩人抱き合つたまゝ海中に墜落、これを見た船員はブイを投げボートを卸し兩人の行方を搜査したが遂に發見せず、急報により木浦署では船丸を出動し搜査したが不明なるため十八日再び船丸を出したが依然兩人の行方は不明である、因みに上原水夫長と高橋ボーイは日頃からの仲よしで常に相撲取りなどしてフザケてをつたとの事である、上原水夫長は那覇市住吉町一丁目、高橋ボーイは長崎縣南高來郡口の津村の者である

『谷孫六』 訴へらる

【東京電話】谷孫六のペンネームで『隣長押切帳』を著し、めきめき賣出した花王石鹸の專務矢野正世氏は府下井荻町上井草一三九〇服部仲子から十七日午後東京區裁判所に原稿代作請負金九百九十九圓(千百二十圓のうち)の請求訴訟を提起された理由は目下春秋社から發刊出版中の矢野氏著『貨殖全集』の第八卷『商賣戰術相場秘訣』の原稿代作を依頼され報酬千二百二十圓をつけとるべきところ僅か百圓貰つたのみで他は呉れぬので本訴におよんだものだと

嬰兒の屍體を 河に投げる

△△△△ 忠州の迷信

【忠州發】忠北忠州邑漆琴里にては、去る四月十六日午後四時頃、同里彈琴臺下の江において生れたばかりの嬰兒の屍體を發見して、一時大騷ぎであつたが、それは自分の子供が死んだ際その屍體を江に投げて流せば後生がよいといふ忠州獨特の謎の樣な迷信が生んだ犯罪で目下犯人搜査中

食糧方面から 性問題を解決

朝鮮の囚人への福音

刑務所にラヂオや蓄音機を備へつけて囚人の思想を善導し、すさんだ心を和らげやうと當局者が頭をひねつてゐることは既報の通りであるが

さて いよいよとなると種々考へ出す疾れもあり、殊に朝鮮ではラヂオにしろ蓄音機にしろ內鮮兩國語を使ひ分けねばならないので、事志しの如くならないのを恨んでゐる。然しこれはすでに時期の問題であるが、今度は食料問題の研究に多大の注意を拂ひすでに刑務所側の調査を終つて目下民間側との食料關係につき大學、醫院等の專門家に依囑して研究を進めてゐる。

これ は食物の種類および量の如何によつてはすでに姙娠の調節さへ出來る時世なので、收容者の言語能を減ぜぬ程度で彼等の最も切實なる性慾本能をば調節したいといふ趣旨によるものである

この方面の研究も動物試驗においては成功してゐるとのことであり これを人間に適用し得るかどうかの點が殘されゐるとのことであるから近く完成されるものと見られてゐるが、これが

解決 の曉はひとり刑務所の收容者の福音のみならず、廣く一般社會にも關係があるので多大の注目を拂はれてゐる

太平洋横斷に 十萬圓の懸賞金

但し外人の場合は五萬圓 朝日新聞社の企て

【東京電話】東西兩朝日新聞社では今回民間飛行に貢獻する爲め太平洋無着陸飛行に對し左の條件で懸賞金を出すことゝなつた

一、懸賞金は外國人の場合は五萬圓、日本人は十萬圓

二、乘組員數は制限なきも無着陸を要す

三、出發地は日米何れを選ぶも可但しアメリカを出發點とするときはバンクーバー以南に限り着陸地は日本本州に限る、日本を出發點とする場合は本州を出發點としバンクーバー以南に着陸すべき事

四、途中空中給油は差支へなし

五、懸賞期間は昭和六年四月二十日から滿一ヶ年

六、參加者は東西兩朝日新聞何れかに參加を申込みの要あり

七、飛行家の通信及飛行に關する記事の獨占權は朝日新聞の所有とす

總經費約百萬圓で 癌の研究所と病院

東京帝大前に建設 今秋からいよいよ工事に着手

【東京電報】現在我國において癌による死亡は毎年四萬以上に上つてをり主として働き盛の中年者を襲ひ社會的にも家庭的にも大切な人物を奪ひ去るので癌の研究は我國のみならず全世界の學界の重大問題とされてゐる殊に我が國は人工癌發生の實驗により癌刺戟說を立證し、大正三年にソジイエ賞を、大正八年に學士院賞を授けられた故山極博士の偉功以來癌の研究では世界に冠たるものがあるにも拘らず現在癌治療設備としては小石川の帝大附屬病院分院中に設けられた臨時治療所の外とるに足るべき施設が殆んどない有樣なので、これを遺憾とする聲が我が朝野に高まりつゝあつたが、近く伏見宮博恭王殿下を總裁に戴く癌研究會の手によつて大規模な癌研究所および病院が本郷區帝大前に建設されることになつた。着工は今秋建築延坪約九百坪、總經費約百萬圓の豫定である。建築資金は皇室の御下賜金一萬圓と癌研究會の資金約十五萬圓その他は寄附によるものであるが、寄附金もすでに三十萬圓に達してゐる。右につき同會理事長なる木村德衛醫學博士は語る

此の研究所竣成の曉は從來動物實驗による病理的發生的研究を主としてゐた我國の癌研究が、いよいよ直接人間を對象としてその治療の研究及び實行に進出し得る譯で、その結果我が國のみならず全世界の癌研究の一大飛躍をもたらすであらう

姦夫と相謀り 夫の殺害を圖る

姦夫姦婦ともに 忠州署に檢擧さる

【忠州發】忠北忠州郡利柳面大召院里金喜俊(三五)は今を去る約一年前から同里居住の吳商根の妻宋蟾玉(二七)と相通じてゐたが昨年十二月頃から吳商根に感づかれてゐたので、前記金喜俊は宋蟾玉と夜逃げを相談したが宋蟾玉は今年十才になる長男がゐる事とて、夜逃げをこばみ、つひに本夫吳商根を殺さんと姦夫と相はかり村の者に猫イラズを某藥店に買ひにやつた所を本夫に氣づかれたので、直ちに犯人等は大召院駐在所巡査の手によつて檢擧され、目下忠州署にて取調べを受けてゐるが、仄聞する所によれば、前記宋蟾玉は本夫を殺さん爲め猫イラズを買ひにやつたのでなくしておれが自殺せんが爲めに買ひにやつたのだと辯明してゐるさうである

メリーとの 別れ話を否定

ローマ入りのダグ

【ローマ十八日發電】印度における猛獸狩を終り最近イタリーのブリンデインに來たアメリカハリウツドの名優ダグラス・フエアバンクスは十八日同地からローマにやつて來た。氏は愛妻メリーとの別れ話を否定し『僕がメリー、ピツクホードと別れるなんて噂が立てゐるが、そんなことは根も葉もないことだ。メリーとは近くイギリスで落合ふことになつてゐる』と語つた

日魯漁業幹部も 政府の處置承認

出漁準備に遺算なきを期す

【東京電報】樺山露領水產組合長は十八日午後町田農相を訪ひ農相より幣原外相とも協議の結果ルーブル問題、漁區問題については多少讓歩をなすに決定し、同日廣田大使に訓電した旨を傳へ、當業者もこれを諒承されたいと述べたが樺山組合長もこれを容認した、よつて樺山氏は次で川上日魯社長等露水組合幹部にこの旨を傳へこの際出漁準備に遺算なからしむる事とし、政府の處置を信頼する事になつた、なほ二十日出帆の豫定の信濃丸は二十一日、日魯漁業の露領派遣員で會に漁場に着くので、二十一日前には出帆せぬものと見られる

邦人勞働者 五名慘死

ハワイの椿事

【ホノルル十八日發電】當地郊外ワヒアワ水道のトンネル崩壞し、就業中の邦人勞働者が生埋めとなり五名慘死、三名重傷を負ふた

縣當局でも持て餘す 校長上りの老代用教員

教員の大淘汰に際して

【東京發】全國の各府縣では四月の新學年度を機とし小學中學教員の大淘汰を斷行し經費節減の意味から老朽者や高給者を整理中であるが、當局が情實や感情から不公平の處置が多いとの不平も高く、失業教員中には縣當局に評判中縣廳內で騷ぎを起して居る所もある。今回は東京府において無資格の代用教員に殆んど一齊に退休職を命ぜられたが、先年退休職となつた校長連がその後は代用教員として比較的高給を貰て居るのが相當多くかつ多年同じ地方に教鞭をとる先輩者として地方有力者とも密接な關係を結び、隱然勢力を振ふものもあるので當局も手がつけられず、これが整理に手古ずつてゐる所も少くない。

三越で萬引

十八日午後四時頃三越で金指環二個を萬引した

男あり。直ちに本町署林刑事に引致された。犯人は住所不定姜允植(二一)李泰鎭(二二)の兩名である

水泳の新記録

【ニユーヨーク發電】米國女子水泳界のピカ一ヘレン・マヂソン孃は本日當地のナシヨナル女子屋內水泳選手權大會の百ヤード自由型競泳で第一着を占めた。タイムは一分三秒二で過般自分の作つた米國女子水泳記錄一分四にはおよばなかつたが、同じく米國選手エセル・ラッキー孃の公認世界記錄一分八秒を優に破つたのである

【パリ十七日發電】本日當地に開催された水泳大會においてフランスの名選手ジヤン・タリは三百米自由型及び四百米自由型の兩種目で一擧に二つの世界新記錄を作つた。三百米のタイムは三分三十三秒四で從來のアルネ・ボルグの記錄を十分ノ一秒だけ短縮し、又四百米では四分四十七秒四で同じくアルネ・ボルグの記錄を二秒九だけ縮めた

次の横綱は?

武藏か、朝潮か、天龍か? 角界人氣の三人男を組上に解剖した快讀物!キング五月號を御覽!

藝妓税等も 營業税に

地方財政建直しのため

【東京電報】內務省では財政調査に關し國稅營業稅に地方稅たる雜種稅の改正を行ふ場合社會政策的見地から直轄、均衡上適當に整理改正をなすべく雜種稅のうち遊藝師匠、遊藝人、相撲、俳優、藝妓、割烹等は大體營業稅の一種と見なし、同時に地方財政建直しをなすべく十八日地方長官に調査方を通牒した

黄海道から 小作人代表 ら入城

黄海道載寧郡淸川面新當里四九三金致夷(三二)外二十七名は十八日夜入城、府內鍾路通橋北旅館へ投宿したが、右は府內三淸洞一四五閔鍾植氏の小作人の代表者で同地土地管理人朴秀源氏の間に昨秋より起つた小作問題解決のため入城した

密航を企つ

【釜山發】釜山瀛州町六六三原田信治(三五)は支那人楊順喜(二一)外五名の支那人から內地へ密航させてやると稱して現金五十圓を受取り十八日午前三時過ぎ發動機船正吉丸船長黑岩吉藏を口說き落して東萊郡神仙臺海岸から出發せんとした處を里民に發見され、未遂に終つた事件があり釜山署にて目下取調べ中である

青木、三木兩 選手勝つ

【ケンシントン十八日發電】メルベリー庭球トーナメントの單複試合は十八日行はれたが、シングルス決勝にては青木はオリフを、又ダブルス決勝にて三木、青木組はオリフ、オースチン組を夫々左のスコアで破つて優勝した

青木 六―三 六―一 六―一 オリフ(英)

青木 三木 六―二 九―七 六―一 六―二 オリフ オースチン(英)

株式名義書換停止廣告 來ル五月一日ヨリ定時株主總會終了ノ日迄株式名義書換停止ス 昭和六年四月二十日 東亞煙草株式會社

全集大廉賣 正進堂

逆運打開 神州靈言 開山翁

筆耕生 春秋社

心臟病 明石市外玉津村 日輪寺

感冒・肺炎・百日咳 せき止・吸入藥 カンピロン 世界的發見、合理的吸入療法 全國著名藥店にあり 大阪 道修藥學研究所 推奬

春服 セビロ オーバ モーニング 大阪洋服學校 洋服裁斷講義錄

醫療器械 卸商 神崎藥局

創始者 診察無料 皮膚泌尿花柳病 醫學博士 渡邊晋

水原の大競馬 四月二十五日より二十九日まで五日間 勝馬投票施行 水原競馬大會

利益多大 ゴム靴修繕機 タイヤ修繕機 村井商會

京日案內

總督府令檢査て 味の良いのは生だからの 白米に限る 加藤精米所

三周年を迎へて 記念日たる四月一日より 斷然値下 松尾の種麹 松尾朝鮮工場

染繪 五月幟 京城黃金町五丁目 龜屋旗店 電話本一五八五番

內科 小兒科 松岡醫院 京城府吉野町一丁目入口 松岡寅夫

らい病 わきが 專賣特許 りん病治法 醫學博士推奬 世界的大發明 リード

柄と型の新しい店 紳士服店 エンドロ

數學 最大速成講義 數理專修學院

金牌受領 松風香油 本椿香油

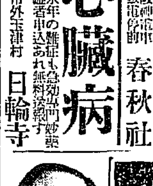

正六位勳四等加古貞太郎儀豫而病氣の處養生不相叶十八日死去致候間此段謹告仕候 追而葬儀は二十日午後執行致候 昭和六年四月十九日 妻 加古はな 親族總代 岩間元二 篠田勝治 小川虎平 赤尾吉策 友人總代 武智弘方

特別案內 ばい毒 りん病 專門 和田醫院

三越 ラヂオ 軍人 ミシン 風呂 恩給 賣地 小店 貸家 藥劑

鴨綠江の陸揚地制限
滿鐵附屬地六道溝を除外され
朝鮮人勞働者困る

關東廳の密輸取締令の施行によつて此程安東における鴨綠江陸あげ地が鎭江上流二ヶ所に制限指定されたがこれによつて從來もつとも陸あげの好適地とされて相當勞働者も居住してゐる滿鐵附屬地の六道溝が全然除外されたので同所に住むこれ等勞働者の朝鮮人は死活問題であるとて七十余名連署で安東領事、同警察署、滿鐵地方事務所に對し『殆んど勞働者を以つて發展した滿鐵附屬地の安東縣六道溝は今回のこの同溝鴨綠江岸貨物發卸禁止によつて衰微を來し、しかも我等住民の勞働を奪はれたのは遺憾に堪へぬ直ちに正當の手續きを以つて同溝江岸に貨物發卸の許可を乞ふ』といふ意味の嘆願書を提出した（安東縣）

國境學生雄辯大會

十九日午後一時から安東公會堂に國境學生雄辯大會を開催辯士は安東中學、新義州中學、新義州商業の三校で題目および辯士は次の通りでたる（安東縣）

大國民たれ　新義州中學五年　吉田　正男
吾邦青年の抱負　同　四年　森　勝正
國家に生よ　同　四年　小宮山安藏
我國民の理想　同　三年　河野　剛
貧富の差とその對策　新義州商業五年　末　吉作
產業合理化の心的要素　同　五年　西野　安夫
富の醇化　同　三年　河野　剛
聖德太子　同　四年　邱　承煥
日本の進路は何處　同　二年　櫻井　敏ほ
眞の英雄とは　安東中學五年　小川　義直
精神的墮落より國家を救へ　同　五年　槇元　榮次
偉大なれ昭和の青年　同　五年　飯島　賢
更生の將來　同　四年　池上　升二
　同　三年　完金　俊秀

夢金浦に海水浴場
朝鮮鐵道で經營する

朝鮮鐵道は社會奉仕として黃海道海岸に海水浴場經營地を物色中であつたが夢金浦海岸に適當な地を見出したので本夏より利用すべく近く工事に着手する筈である（海州）

牧の島有志陳情　釜山

牧の島間の渡津橋架設問題は漸く六年度より實現されるに至つたので同島有志白石、荒木、竹內、槇本、井上、町田、阿部の七氏は十八日府廳を訪問し同島と釜山間を連絡する架橋工事の竣工に際して同島にて失業苦に惱む六百有餘の島民救濟について深甚の考慮を拂ひ他地方の失業者の勞働者割込みで紛糾せぬやうに懇談陳情するところがあつた（釜山）

仁友會報告會　仁川

仁川各種商六十餘店を以つて組織する仁友會はさきに忠南主要都市を視察し、その報告を兼ね十八日午後七時八時

浦項雜組

◇水產試驗場構內の櫻は主まち顏に今を盛りと咲き誇り團員連は新任加藤場長の赴任を俟つて歡迎觀櫻會を催す準備中であつたが着任が遲いのでいらいらしてゐる中に一夜の嵐に大半散つてしまつたとはテキ惜しいこと
◇十五日を以て愈々邑會議員立候補のトップを切り堂々政見を發表して名のりを上げたは北川利八氏であるがいの一番といふこと男らしい所に氏の面目躍如たるものがある
◇快晴の旅行びよりに惠まれた十六日浦項小學校一、二年生は孝子洞三、四、五年生は大松面、六年生は水源地附近へとそれぞれ先生方の引率で春の一日を樂しい遠足に出かけた
◇防長出身連の防長親睦會では十七日午前九時から卅餘名が配水地の水道山で野遊會を催し眼下一望迎日灣に浮ぶ白帆を眺めつゝ大いにメートルを揚げたが時節柄邑會議員選擧問題にくつつけて見る者があつたとしてもそれは見る者の勝手だ若はまさに酬はのはずだから
◇商友會の肝煎りと有志の斡旋で十八日の浦項神社春祭りには同社境內で飛入勝手の素人角力を催す筈であるが少年力士連は當日が待ちこがれてゐるし角道ファンも今から大いに熱狂してゐる
◇十五日の商友會役員會で十八日の春祭りには敬神思想の涵養と慰安のため一齊に休業を行ふことに決定した誠に奇特の至りであるが如くその趣旨を理解して春祭りをして益々意義あらしめるものにして欲しい
◇浦項邑では十六日午前九時から同邑會議室で直境醫師及鄉相願醫生を聘して春期種痘を施行したが春につきものゝ大掃除は十九日施行

盛會を極めた意見發表演說會
府議候補者總出　咸興劇場で開催

咸興道議會聯盟の主催にかゝる府議候補者意見發表演說大會は二十七日午後七時半から咸興劇場に開かれた松坂本社支局長司會、水谷朝日支社長の開會の辭に次いで候補者吉田敬介、大川市二、佐田實、森田榮新、國枝揖九郎、吉田、木村直樹、渡邊利一、玉置省二、九貫政二、倉掛宗夫、池田金治郎、中島信太郎、中原正作、內田平十、林良作、松村榮三郎、李殷燮、姜容默の諸君前後四時間半に亘り熱心にその所信を披瀝すれば七百の會衆また眞劍に聽き入り活氣横溢、朝鮮地方自治制の前途に如何に多大の期待と關心とを持つかを如實に表明した盛會で十二時松坂本社支局長の閉會の辭に意義深き咸興空前の集會は多大の收穫と感激とを殘して閉ぢられた（咸興）

御眞影奉安　安東領事館へ

安東領事館に御下賜の御眞影は十七日午後七時五十五分安東着列車で新任の笠原副領事が奉戴して着任したが米澤領事その他館員が奉迎直ちに館內奉安所に奉安された（安東縣）

大田の招魂祭　廿日午前十一時から

大田招魂祭の式典は廿日午前十一時から在鄉軍人會大田分會主催の下に盛大に舉行第三大隊將卒をはじめ官民有志分會員等多數の參列ある筈、武德武道、弓術大會をはじめ大田座において『旅順開城』等の活動寫眞を四時から市內學校兒童のため映寫し夜は一般に公開（下足料として五錢）する（大田）

仁川神社祭儀

仁川神社神輿渡御祭は工事落成につき左の通り祭儀を執行する事になつた
一、鎭祭式　二十日午前十時
一、正遷式　二十日午後八時
一、遷座奉幣祭　二十一日午前十一時

全州名所　吉野山の櫻

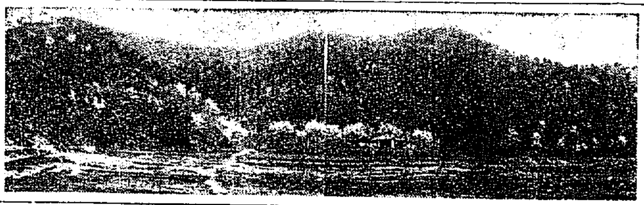

山本仰藏氏の撮影

全鮮的に知られた全州吉野山の櫻も今を盛と咲き誇つてゐるが十九

◇……本府へ認可申請の平壤商工會議所定款は字句修正を要するところが十六個所あり却下されたが會議所では松本理事が上城本府と打合せの結果近くこれを修正し役員會及總會の協贊を經て再提出を急ぐこととなつた
◇……平壤府內における解氷の二月から本月十七日迄に平壤署に受付けた家屋建築許可願ひは百四十棟でこの外增築、改築、修築が百三、四十棟あり建築界は漸く活氣を呈せんとしてゐる
◇……平壤勞樂會では廿一日から卅日迄十日間花見大會出しを行ひ箕林の牡丹台公園へ押寄する各地からの花見客を誘ふべく目下準備を急いでゐる

漁業組合對水產會社の抗爭
いよいよ複雜となり成行き注目さる

數年來問題となつてゐた釜山漁業組合と水產會社との抗爭は未解決のまゝであつたが去る十五日開催した漁業組合總會にていよいよ本格的に七萬三千圓の重業起債を行つて新に共同販賣の市場を設置する決議をし釜山府を通じて道に起債の認可を申請することになつたので對會社との關係は益々深刻となり正面衝突は結局止むを得ずと觀測されてゐる、右について會社側は大正十二年の協定になる漁業組合への步戾し六千五百圓を値上げするか或はこの際斷然たる態度に出るか頗る興味ある點であつて加ふるに前記協定書の但し書には條件つきの附帶契約もあつて必ずしも漁業組合には有利ならざる事情もあり更に道當局が一府郡一市場限りを採用すれば漁組側の認可申請も甚だ心細しと見られて更に角問題は複雜となつてきた（釜山）

合財袋

◇……平壤官民有力者は十七日午後八時から平壤鐵道ホテルに會合し本府博物館平壤分館問題に關て協議したがその結果民間側は分館設置期成會を組織し道及び府當局の援助を得て運動をすることとなり會長大橋恒蔵氏其他の役員を決定した
◇……五月廿一日執行される平壤府會議員選擧有權者數は綿調の結果十八日午後二時に至り五千五百七十三名で內地人二千八百卅三人、朝鮮人二千七百四十人と判明したがなほ一、二名の狂ひはあるかも解らぬと

邑議選擧　下馬評　沙里院から

安敏憲君　前面議員現商工協會長の同君は沙里院實業家中の隨一、大に前途を囑目されてゐるのである國語に通じ內地人との交際厚く現に當地の問題と言ふ問題に一つとして氏の關係しないことはない程の重要地位におかれてゐるのだ

鄭在洙君　安君と同様商工協會幹部の一人として商才に富み、かつ土地のためにはいつも、急先鋒となつて、よく働く、事はまだ若いし又物貿上の苦勞を知らない人だけに、近き將來、きつと名をなすところの人物である

邊宅洙君　土地調査當時技術員で當地に來て代書業と測量設計に腕を揮したのが名を賣れ出したはじまり殊に社交のうまい事は當地第一の稱ある位だから、いつの選擧の時でも第一番にその名がかつぎ出さるゝは差し當然の事であらう

張龍鎭君　君は前舍人面長を振り出しに當地面議員實業協會副會長、金組評議員等を奉仕して縱橫の才腕を揮つた人、最近では種々の商貿に躍頭して他に餘念なき模樣には見せてゐるが辯舌は得意だし又根がきらいではないのだからきつと立候補するものと見られてゐる

印廷洙君　この本業はお醫者さんだがなかなかの議論家で當地の出來事といふ出來事に氏の長講一席を聞かされない事はない、そして物事に非常な熱心家で一旦言ひ出したことは飽迄も貫徹しなければ、やまないと言ふ性分の持主である

李東植君　現沙里院北里郵便所長としての同君は嘗きに二萬圓の資產をあつさりと擲に引いて窮民を感泣させた程の慈善家で實性誠に溫良稱れに見るの好紳士であるが國語が余り解らないのが氏にとりもつとも遺憾とされて居るのである

田養喆君　元防の若手紳士には珍しい程ちん默寡言の人だが物事にはよく精通してるだけに、適々言ふ事にそつがなく又國語が上手であり、しかも當地における貧の生へ拔きであるので一般の信用も厚く今度出しの花形であるのだ

鄭順和君　前面議員の同君は醫生を以て名の知れた人、年も最早中年にあり苦性全くその名の如く溫和であるので一般からすかれて居るのだが此人も國語が解らないので面議員會などに出席してもの歯痒くてたまらないと言つて居る

李東俊君　前面議會であり國語がよく解り、しかもその一族は居村の生山洞をはじめ隣村の沙原里および沙里の三ケ村にも、かけて根を張つてをりその勢力侮るべからざるものあるから今回の邑議にも二番と下らぬ成績をあぐるであらう

選擧餘談

平壤府會議員候補者中に運動員の届出でを急いだため候補者自身の届出でを忘れて係から注意された早速自分の立候補届出でをした者もゐるとか忙がしい選擧界であるわいとの話▲と思ふと朝鮮人側において斷然他にすぐれて各方面に勢力を有する朴經錫氏程度の選擧を覗い甲候補者には十票、乙候補者に七票といふが如く分配して自分の系統の人々の運動に努めてゐたが今回はそれが至難▲といふのは朴經錫氏が左様せんとすれば其の人々の運動員たるの届出でをせねばならない▲然るに朝鮮人側であるかの風があり苦しいのだ相である▲日朝朝鮮支店の御大三浦計氏が社員平井眞則氏の運動員となつてゐるやうな譯に行き兼ねるのだ相で『朴經錫氏の惱み』と噂されてゐる（平壤）

儒城金組總會

儒城金融組合の定時總會は十八日午後一時から儒城溫泉旅館で舉行竹原理事の開會と事業その他の報告あり監事の監査報告にて滿場可決、鄭知事代讀）高橋郡守祝辭にて三時閉會式後勝利館にて祝宴を開いた（大田）

元山の鎭火祭

元山消防組、元山署主催の鎭火祭が十八日午後一時から洲洞金組廣場に祭壇をもうけて嚴かに舉行された、定刻はな花を合圖に元山署員第一第二消防組員に官民多數參列、修祓降神葵で閉式、直會の後供物を分配して散じたが今後每年一回適當の時期において鎭火祭を執行すると因みにこの祭典に先ち元山から來元中の仁川の森丸太郎氏は祭典費として金五十圓を寄贈した（元山）

故渡邊伍長一周忌

昨年四月十六日長湍山嶝道內列車火災事件で殉職した故陸軍步兵伍長渡邊幾春氏の一周忌を十六日午後二時より憲兵分隊構內において盛大な佛式法會を隊長宮田分隊長主催で執行された（鎭海）

地方人事

▲山內清造氏（釜山商議議員）十九日朝內地へ
▲松山常次郎氏（政友代議士）十七日夜釜山上陸北行
▲東條正平氏（朝鐵重役）十八日朝釜山上陸北行
▲竹尾釜山地方法院長　事務視察の爲鎭營巨濟方面へ十九日出發
▲向井宇之助氏（水安堡公普校長）廿四日赴任の筈
▲宇田完太郎氏（忠州警察署長）十七日忠州へ
▲崔志煥氏（忠州郡守）陸地棉品評會出席のため十四日殷栗面並びに利攝面へ出張中の處十七日歸任

京城行（二）
春川支局　石薰生

◇自動車はぐんぐん走ります。新延橋は段々後へ後へ遠くなります併し私は新延橋を取巻いて深い深い瞑想に耽つてをりました。京城の漫談家を拜む前にちよつと私の『たはごと』をきいて下さい。

『新延橋賦』　阿呆の絶叫

朝鮮で一番高い
新延橋が架かつた！
京春間を八里も縮めた
いくら雨に降られようと
洪水が出ようとびくともしない。
京春の往來は何時でも氣まゝだ！

こんな山の山奥に
こんなに立派な鐵橋が
架からうとは思はない
誰でも最初は目を瞠つて驚く。
春川を山國だとバカにしてゐた人は
なほ一層驚かされる。

あ……三陟の新延江に
鐵橋が高く架けられた。
幾多苦難の道を經て
つひに新延橋は出來上つた。
春川市民は本當にねらい
（京春間を八里もちゞめた
こんな山の山奥に
こんなに立派な鐵橋を架けた）
誰が春川をバカにしよう？

あの鐵骨の構成美を見よ
市民の愛鄉心のシンボルだ！
あの頑強な線と線の
リズミカルな交錯を見よ
堅忍不拔の市民の氣魄だ！
牢固として動かない
新延橋こそ『春川魂』だ！

あゝ！市民よ！振ひ立て！
汝等愛する鄉のため
新延橋を固守せよ！
永久に鐵橋は汝等の生命
血と熱とで死守せよ！
新延の流れが流れる迄に
血と熱とで死守せよ！

◇自動車はぐんぐん走ります。早いもんです。午後三時頃、私は自動車から下りて、ぶつかけられる黄塵を吸ひつゝ京城の街を歩いてをりました……。

横綱一着は誰？

◎新鋭、武藏山、天龍、この三人が番附に名を表はしてから、角界は俄に活氣づいて、往年の梅、常陸全盛時代のやうな花咲く春が復活したかのやうだ
◎この三人のうち誰が一番早く横綱を張るか？この興味は、三人の取口に進境の見えるに從つてだんだん深まつて來た。今や、この豫想について一言出來ないものは角力を語る資格なしとまでいはれてゐる位
◎この近い將來に實現する偉大なXを解決するには、三人の取口についての研究を得た批評に俟つより外はない。そこへ行くと、キング五月號の松本鳴戶錦の三人の飲話こそ、天下一品、まさにナンバーワンといふ所
◎角力を語りたければ、まづこの記事を讀め！であるが、もう一つ我國技の危機に觸れる興味の深さも他では得難い大論物である！（キング五月號　五十錢）

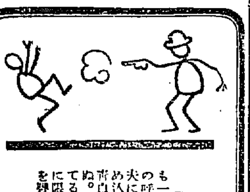
一發のピストル
も一つの的を狙へばあたる。育兒の呼吸も其通り。まづからだを丈夫に育てる事だ。頭にむやみに詰め込む事は禁物であり後廻しだ。育兒は面白い、やせた子供では役に立たぬ。恐ろ悲惨だ、子供を丈夫に育てるにはレバー、ボールを與へるに限る。レバーは牛のきもの滋養を適當に含んで居る
（育兒哲學其の一）

朝鮮支那のおみやげは
海市商會
京城本町二丁目（電本二九〇〇番）

日本最古
ヘルメスウヰスキー
H366

テントは京城驛前中西テントへ

外科皮膚科
瀬戸醫院
京城府旭町二丁目八番地
瀬戸潔
電話本局二四九八番

◎梅毒◎精神病◎腦病
黑焼一切處
一切の神藥
從來品と異なり當方特有の創作品
京城府本町三丁目(角)
伊東大生堂

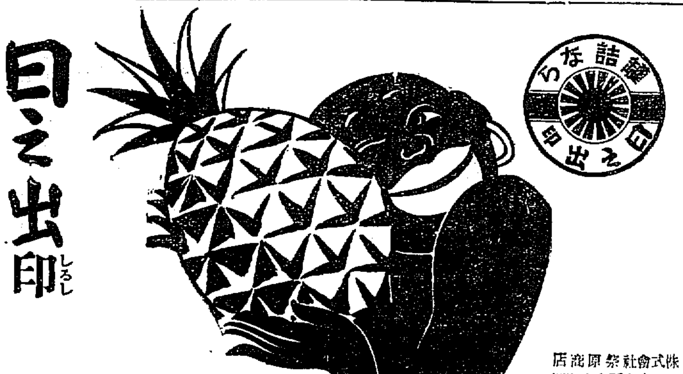
罐詰なら日之出印
日之出印パインアップル
纖維が柔く、香味極くよい優良種の鳳梨。上品に輪切りにしてあるから罐からすぐにも召上れます
食後、醉後、お子達にも千金の味
株式會社祭原商店
大阪市東區安土町四
ヒ07

乳幼兒の便秘に
マルツオエキス
通じが附て、丈夫になる
唯一無二の營養劑
詳細說明書見本進呈
全國藥店食料品店にて販賣
東京　和光堂　大阪
M－7

煙草代りは仁丹

亡國病？
結核豫防デー　四・二七
內務省指定消毒藥
後藤デシン
痰壺の御用意は今！痰壺には後藤デシンを!!
後藤デシン二十倍の溶液は恐るべき結核菌を死滅せしむ!!!
油斷は大敵！實行は今!!
品質本位は！最後の勝利!!
△知名藥店に販賣す
△說明書進呈す

DESIN-GOTO
神戶市八幡通四丁目　株式會社後藤デシン本舖

育兒に最良
ワシミルク

匂の趣味
アイデアル香水
スズラン　白バラ　シープル　サイクラメン　アモール　アンバー　フゼア　ピオロ　ベビヨン　百花の精
各種各別の香りの扉　訪ねて知り給へ匂の趣味
東京　高橋東洋堂

M－35
國產蛔虫驅除新藥
マクニン錠
お子様にはマクニンゼリ
虫下し
大強下
マクニン錠　包裝　正價
五錠　〇・六
一〇錠　〇・二五
三〇錠　〇・四〇
五〇錠　一・〇五
一〇〇錠　一・七五
五〇〇錠　三・〇〇

事實は百萬言の說明に勝る
タンセキ藥の權威
パパリン錠
東京小石川　大林藥舖

日本國中ミスで賣れてゐる
ミノール石鹸
醫學博士前田欣一先生御推獎

美人の結晶
大阪　吉田寶石鹸製造所

節婦實傳 維新俠艶録 (10)

橋爪彥七氏作 竹内靜古氏畫

新撰組（四）

その頃、京の島原で、角屋につゞいで由緒格式のあつた家は輪違屋であつた。

鬼頭源三郎は、先刻から陰鬱な顔をし乍ら、その輪違屋の二階座敷で杯の數を重ねてゐる……。

側に居る太夫の薄衣には眼もくれずに、庭手と正面の襖の上の千鳥の欄間を睨みつめるやうにして酔を外に移さうともしない。

『そのお杯、戴かせて下さりませ』

聰明な、それでゐて、人前では始終黙りがちの薄衣は、斯ういつてそつと源三郎の横顔を窃み見た。

ぢーツと見まもつてゐる薄衣の眼に涙が光つた。

『お前は、泣いてゐるな』

ふと源三郎は向き直つていつた。

『あい、いゝえ……』

あわてゝ、そむけた髱の下に、おくれ毛が二三本戦々とそよぐ……

『淋しいか?』

『…………』

『淋しい晩ぢやな』

から云つて源三郎、ひたと口を閉ぢてしまつた。

『なにかある?』

薄衣は、目に見えぬ禍ひが、大切に思ふ源三郎の身邊に迫つてゞもくるやうで、何とはなしに止め度のない不安が募つてきた。

『酔はうとするか……』

源三郎はふッと句切つてから、

『なぜか酔へぬ』

そして、あゝ……といふ溜息まで薄衣は聞いてしまつた。

（どうなされたのだらうか）

何といふ美貌であらう。年の頃は二十七八、眉はあく迄濃く、まなじりの切れ上つた面長に、鼻筋のくつきりとよく整つた顔貌さ。

それが、胸の痛みでも有つ人の様に晴れやかな笑ひ一つ見せずに、グビリ／＼と飲み續けてゐるのを見ては、容麗れた薄衣にも遣り場のない不安を抱かせずにはをられないのだつた。

『飲みとあらば』

源三郎は靜かに云つて、杯を女に差した。

他の女を遠ざけて、先刻から二人ぎりのこの部屋では、おりふしハタ／＼と鳴らして銚子を呼ぶ隣衣の器が洩れるばかりで、靜かな戀に浸つてゐる鮮燭の秘めごと――他人まじへずのさかもりとも見ゆるのだが、それにしても三更四更と更けたのに、むづりともせぬ源三郎の様子が、今夜は女に不機嫌の眉を寄せさせるのだつた。

『杯!』

と、又源三郎は女からそれを取り戻した。

『なぜ、そのやうにめしあがります?』

薄衣は、源三郎の機嫌をそこねぬやうにと銚子を取り上げてつぎながらも、もうとがめずには居られなくなつた。

『酔ふために……』

源三郎の答へは餘りにも素氣なかつた。

『酔ふために?』

と、鸚鵡返しに、そして横から優しい、そして寂しげな薄衣の瞳が、源三郎の面にふり注がれた。

その時である。

不意に源三郎は刀を取り上げると、スラリと鞘を拔き放した。

將棋新手合（二）

（圖は六二銀迄の局面）

平手 先手 △四段 建部和歌夫（東京） 後手 ▲四段 樋口義雄（東京）

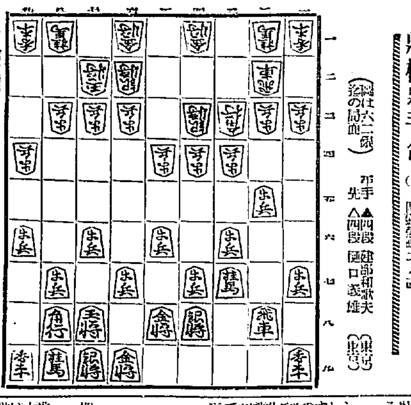

△樋口氏 ナシ

△六八銀 ▲五二金成 △四六歩 ▲五三銀 △六六歩 ▲五一角

△六九歩 ▲三二飛 △四七金 ▲三五歩 △同 歩 ▲同 飛

△三六歩 ▲三四飛 △四五歩 ▲三三桂（以下次號）

齋邑木七段評（先手）四六歩と突くのは、一種の策戰であるが桂が早く跳ねてゐる陣形では面白くない、或は六六歩と突いて敵の歩手を殺ふ法である。

（後手）三二飛と振るのは、敵桂頭を攻める意味で策戰の變更である。

（先手）四七金上りは姿は惡いが、桂頭を守りつゝ四筋から攻勢を採る含みである。

（後手）三四飛は、中段に備へ敵の四筋攻撃に強く對抗する意味である。

（後手）敵の四筋攻撃に對し、強く三三桂を跳ぐのは當然ではあるが元氣ある指方である。

JODK

四月二十日（月曜日）

午前一〇時三〇分 氣象概況 各地天氣豫況

同一〇時四〇分 料理獻立 『惣菜』 日用品値段

正午 時報 ニュース

午後〇時二〇分 ラヂオ學校 人と文學の修養 その一 京城第二高普 木村竹治

同一時〇分 家庭講座 主婦と家庭教育（一） 金泰洽

同二時一五分 家庭講座 春の料理その他（一） 松尾虎容

同三時四五分 ニュース 官廳公示事項

同四時三〇分 運動競技 中京商業 野球戰實況（京城グラウンドより）

同六時〇分 お話（東京）長生不死の藥（テキスト一四ページ） 早稻田大學教授 西村眞次

同六時三〇分 英語講座（テキスト、ザ ニューキングス、クラウン リーダー一）

同七時二五分 ニュース 官廳公示事項 明日のプログラム

七時三五分 產業ニュース（東京）

同八時〇分 連續講談（東京） 荒神源三郎 第一席 大島伯鶴

同八時三〇分 郷土舞踊と民謠（東京）

一、鶏越の踊の中牛若踊 三重縣鈴鹿郡高津瀬村

二、馬子唄と長持唄 神奈川縣足柄郡箱根

三、イ、初伊勢ロ、チャッキラコハ、二本囃子ニ、ヨサ、ぶしホ、鎌倉ぶしへ、伊勢音頭 神奈川縣三浦郡三崎町

四、鬼舞 千葉縣市原郡南保村

五、イ、花笠舞ロ、大小の舞ハ、猿田彥舞 山形縣西田川郡吹浦村

六、イ、伊豫萬歳ロ、伊豫名所づくし 愛媛縣松山市小栗

七、南條踊 山口縣玖珂郡岩國町

解說 小寺融吉

同九時三〇分 氣象概況 時報 各地天氣

同九時四五分 連續野談 第一席 尹白南

出版界

●帝國農會報（四月）東京麴町區丸ノ内帝國農會發行（三十五錢）

●朝鮮山林會報（四月）朝鮮總督府山林部發行

●大阪パック（四月）大阪市東區橫堀大阪パック社發行（二十錢）

●局友（四月）京城府山遞遞信局發行（十錢）

●うらおもて（四月）大阪北區梅上江町逓遞通信社發行（三十錢）

●公民教育（四月）東京神田區駿河臺公民教育會發行（二十五錢）

●南柯（四月）東京芝區二本榎町南柯社發行（四十錢）

中央館 マキノ 新興キネマ

十六日ヨリ超特別番組の併立

旋風時代 全十二卷 國際映畫 鈴木澄子 共演 松枝鶴子、中山介二郎 オールスターキャスト

鐵路の王者 全八卷 ウイリアム・ナイ氏監督作品

東亞倶樂部 十九日より三日間上映

十番手柄 東亞キネマ 仁科熊彥 原作 尾上紋二郎 主演

戰線膝栗毛 ワーナー・ブラザース 春期超特作

浪花館 四月十九日午後六時より 春季淨瑠璃大會

京龍館 東亞キネマ 地獄谷の大劍客 尾上紋二郎 歌川絹枝 助演

一度の鍔鳴 やくざ者 全八卷

朝日座 四月十七日より三日間限り 遠山プロダクション 樂園に泣く女 小原小春

喜樂館 淑女と髯 最後の窩捧 巴里好いとこ 全八卷

大正館 十五日ヨリ 特別大興行

矢野テント商會 大阪西區日吉橋北 電話代表川三六五五番 支店 東京京橋區船松町一〇 電話京橋五〇八番 テント 雨覆 日覆 防水マント 製造販賣

日本一の セキ止め せきドン 庄村茂信 朝鮮元山府本町三丁目六番地

フローラシ 先づ健康に

朝美人印 カラカシコーレヨ 新興かうらし本舗 大阪 黑川與兵衛商店

肝油 眼鏡印 滋養強壯 ヴイタミンA及D含量第一 五百瓦入

リんびやう藥 絕對有效 リベール REBAIL The Most Powerful and Reliable Medicine for Gonorrhoea.

服藥初日 尿道に潜む無數の淋毒菌に對し直ちに殺菌作用を行ふ

二日目 黴菌は著しく破壊されてゐる 放膿もそれ故痛みしみごとに止る

三日目 大部分の菌は完全に破壊されてゐる

四日目 菌の破片を散見するに過ぎず

五日目 病跡を留めず心配御無用この通りよい氣味よくなる

リベールのむで…… けいきんの 滅びゆくさま おもしろし

治淋藥王として全世界に雄飛せるリベール

淋病菌に對し絶大の殺菌力を有することは五日の試服でハツキリ判る。リベールの效力は世界の凡ゆる治淋藥を斷然超越せり。

近時海外諸國人が旺んにリベールを服用するに至れり、內服と同時に腸粘膜より吸收されるリベールは左の反應を顯はす。

一、服藥翌朝尿は藍色に變じ強きリベール臭を放つて排泄す此時速くも著名なる効果を自覺する。

一、今迄尿道に繁殖しつゝあつた無數の淋毒菌はこの恐るべき殺菌力を有する尿に由つて悉く洗ひ出されてしまう此の微妙なる作用によつてウミも痛みも夢の如くに去る。

二、異國人種より受けたる病毒は極めて猛毒性を帶び頑固なるが故に平凡なる治淋藥にては寸効なし、この場合特製リベールの偉力迅速にこの猛毒性淋菌を絶滅せしむ。

◎強く警告す。

リベールを賺はんとする客に對して言葉巧みに高價なる如何はしき藥を押賣する者あり注意を要す。萬一品切の節は發賣元へ直接申込あれ。

藥價 五日試用 七日半壹圓 十三日五圓 廿七日拾圓

發賣元 大阪市東區南久太郎町 竹村製劑所 藥劑師 竹村幸次郎 振替大阪三六〇番

內地海外到る處の藥店に悉く販賣す。

安全確實によくきく 下劑ラキサトール

アラモードの新人の美髮に 金鶴ポマード

艶やかに黑髮を增す 金鶴香油

本舗 株式會社 野村商店

携帶用錠劑發賣 超急速強壯劑 ラボカ

細胞の新陳代謝を促進し體力を根本的に改造する世界的強壯劑ラボカは日本に紹介されて僅かに半歳その偉大な效能は愛用者の感激となつて早くも全日本の家庭常備藥として多大の賞讚を博してゐます。今回愛用者各位の御要望により攜帶に至便なる美麗錦入錠劑を發賣しました。若葉の健康の侍醫として、ポケットの一人として御利用を願ひます。

疲勞衰弱の回復 榮養障害の治癒 抵抗力の增大 精力體力の增進に急速的確に奏効す

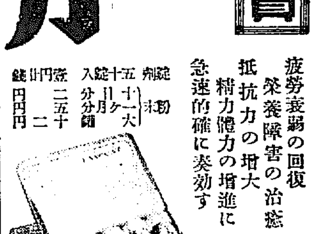

錠劑 十粒入 五十錠入 一ケ月分 二十一ケ月分 ... 全國有名藥店に有り

東洋一手發賣元 小菅商會藥品部

本邦唯一の精良品 男女防病ゴム サック 丁子堂

仁川出帆豫定

阪神 百濟丸 四月二十日

名古屋、清水、京濱 嘉春丸 四月二十日

阪神 西山丸 四月二十日

京濱 咸盛丸 四月二十一日

阪神 大東丸 四月廿二日

阪神 大明丸 四月廿三日

阪神 順吉丸 四月廿三日

阪神 溫州丸 四月廿四日

門司、阪神 迎江丸 四月廿四日

阪神 正生丸 四月廿五日

阪神 櫻島丸 四月廿五日

阪神 赤城丸 四月廿六日

京濱 大運丸 四月廿七日

阪神 長成丸 四月廿七日

京濱 銀山丸 四月廿八日

阪神 小野丸 四月廿八日

阪神 伏見丸 四月廿九日

阪神 西山丸 四月廿九日

阪神 大信丸 四月廿九日

阪神 神天丸 四月三十日

名古屋、清水、京濱 大新丸 四月三十日

仁川海岸町一丁目三番地 鮮航同盟會 仁川支部

定期出帆朝鮮郵船 博多航路（博多行）

漢江丸 四月二十二日 新羅丸 金剛山丸 五月六日 雄基丸 西鮮各港經由博多行 北鮮各港經由博多行

仁川出帆 代理店國際通運支店

東京行 天安丸 五月五日

大阪行 漢江丸 四月二十五日

長崎三角行 平安丸 四月二十四日

鹿兒島行 安東丸 四月二十九日 昌慶丸 四月三十日

青島行 漢安丸 四月二十日

大連行 鶴江丸 四月二十八日

海州行 休航中

青島大連行 京畿丸 四月二十五日

木浦出帆 代理店木浦支店

東京行 長語山丸 四月二十日

大阪行 湖江丸 四月二十七日

濟州島行 歸盛丸 四月三十日

釜山上海行 慶安丸 四月二十三日

大連出帆 取扱店大池回漕店

東京行 長語山丸 四月二十二日

東京北鮮行 天安丸 四月九日

大阪北鮮行 芝浦丸 四月二十一日

大阪西鮮行 漢江丸 四月二十八日

長崎三角行 鶴江丸 五月七日

鹿兒島行 春川丸 四月二十五日

北鮮行 金剛丸 四月二十六日

浦潮行 慶安丸 四月二十五日

上海行 鏡城丸 四月十九日

江原道行 咸鏡丸 四月十九日

濟州島行 立神丸 四月三十日

宇品大阪行 立神丸 四月十九日

釜山出帆 代理店國際通運支店

東京行 明治丸 五月一日

大阪行 漢城丸 四月二十六日

大阪行 雄南丸 四月二十日

江原道行 忠清丸 四月二十一日

北鮮經由 長白山丸 四月二十一日

浦鹽敦賀行 長白山丸 四月三十日

雄基行 榮江丸 四月十九日

浦鹽行 金剛山丸 四月十八日

宇品大阪行 立神丸 四月二十八日

濟州直行 立神丸 四月二十一日

▲右之外各地共臨時船ヲ配船致シ船腹ノ融通ヲ取計ヒ居候

日本郵船出帆

歐洲行 昭南丸 神戶 門司 四月二十日 四月十九日 四月十五日

桑港行 雅洋丸 橫濱 神戶 四月三十日 四月二十三日

濠洲行 北野丸 長崎 神戶 五月一日 五月一日 五月八日

朝鮮汽船出帆廣告 扱店釜山木店

麗水行（急行） 每日午前十時半

麗水行 各港寄港 每日午後一時

木浦行 各港寄港 每日午後八時

馬山行 各港寄港 每日午前九時半

統營行（急行） 每日午前十一時

浦項行 各港寄港 每日午後十一時

方魚津行 各港寄港 每日午前九時半

木浦出帆 扱店木浦支店

釜山行 各港寄港 每日午後八時

京城府南大門通り 朝鮮郵船株式會社 電話本局四一九五・四一九六・四一八八

釜山支店 電話長一九七・一八四

元山支店 大倉町 電話長一三四

仁川出張所 海岸通 電話長二三五

京城代理店 國際通運會社 電話本局一七九・三二一〇番